



RELATÓRIO ANUAL

2
0
2
3



CÁRITAS
BRASILEIRA
REGIONAL NE2

“Pois é na imaginação que a inteligência, a intuição, a experiência e a memória histórica se unem para criar, aventurar-se e arriscar”.

Papa Francisco

The first part of the paper discusses the importance of maintaining accurate records in a business setting. It highlights how proper record-keeping can lead to better decision-making and operational efficiency. The author emphasizes that records should be organized and easily accessible to all relevant personnel.

In the second section, the author explores various methods for data collection and analysis. It is noted that while traditional methods like surveys and interviews are still valuable, modern technologies such as data mining and artificial intelligence offer more sophisticated ways to analyze large datasets. The text suggests that businesses should invest in these technologies to gain a competitive edge.

The third part of the paper focuses on the challenges of data security and privacy. With the increasing reliance on digital data, the risk of cyberattacks and data breaches has become a significant concern. The author provides several strategies to mitigate these risks, including implementing strong encryption protocols, conducting regular security audits, and ensuring that all employees are trained in data protection best practices.

Finally, the paper concludes by discussing the future of data management. It predicts that as technology continues to advance, the volume of data generated will grow exponentially. This will require businesses to adopt more scalable and secure data management solutions. The author encourages businesses to stay proactive in their approach to data management to ensure long-term success.

EDITORIAL

A nossa história é composta por vários momentos. Vivemos intensamente os desafios, descobertas e conquistas. Com elas, crescemos, aprendemos e amadurecemos. Somos 19 entidades membros, em 21 dioceses, em quatro estados do nordeste: Alagoas, Paraíba, Pernambuco e Rio Grande do Norte que, inspirados pela missão, assumimos o compromisso do testemunho a partir do seguimento de Jesus.

A Cáritas é Igreja em saída, que se faz povo no meio do povo. Que vai ao encontro das periferias sociais, culturais, existenciais; ao encontro da dor e do sofrimento de tantos irmãos e irmãs excluídos e excluídas.

Reiteramos o compromisso de sermos incansáveis por uma ação pastoral e sinodal, na promoção de uma Igreja solidária na dor, na alegria, na complementaridade de tarefas, e incidente, para que políticas públicas proporcionem segurança alimentar, combate à fome, redução de desigualdades e geração de oportunidades às pessoas em situação de vulnerabilidade e exclusão social.

O relatório institucional 2023 da CBNE2 reflete a transparência, e construção de um projeto popular de sociedade democrática, de direito e transformação social.

Boa Leitura!



ÍNDICE

07

Missão e
Regional NE2

09

Regionalizar para
transformar

30

Espaços de
Incidência

31

Informações financeiras
Ano 2023

36

Projetos e Parceiros em 2023

37

Expediente

38

Faça parte dessa
Rede Solidária

MISSÃO

“

Testemunhar e anunciar o Evangelho de Jesus Cristo, defendendo e promovendo toda forma de vida e participando da construção solidária da sociedade do Bem Viver, sinal do Reino de Deus, junto com as pessoas em situação de vulnerabilidade e exclusão social

”

REGIONAL NE2





ALAGOAS

- Cáritas Arquidiocesana de Maceió
- Cáritas Diocesana de Palmeira dos Índios
- Cáritas Diocesana de Penedo

PARAÍBA

- Ação Social Arquidiocesana de João Pessoa
- Ação Social Diocesana de Cajazeiras
- Ação Social Diocesana de Patos
- Cáritas Diocesana de Campina Grande
- Cáritas Diocesana de Guarabira

PERNAMBUCO

- Cáritas Diocesana de Afogados da Ingazeira
- Cáritas Arquidiocesana de Olinda e Recife
- Cáritas Diocesana de Garanhuns
- Cáritas Diocesana de Pesqueira
- Fundação Monsenhor Petronilo Pedrosa

RIO GRANDE DO NORTE

- Cáritas Arquidiocesana de Natal
- Cáritas Diocesana de Caicó
- Cáritas Diocesana de Mossoró

REGIONALIZAÇÃO: UMA ESCUTA QUE TRANSFORMA

Iniciamos o ano de 2023 com os primeiros passos dados para o processo de regionalização, que surgiu a partir das escutas aos territórios, durante a preparação da última assembleia da Cáritas Regional Nordeste 2.

Tem como objetivo principal fortalecer e ampliar as ações da entidade em todo o seu território de atuação, tendo a partilha e a comunhão como princípios norteadores na organização do serviço da caridade, para superarmos as crises no contexto atual e construirmos novos caminhos.

As ações detalhadas no presente relatório são uma conquista de cada agente Cáritas, entidade membro, conselho regional e secretariado regional. Temos aprendido muito com este processo. Por isso a importância de olhar as conquistas, tendo clareza dos desafios que precisamos enfrentar.

Dessa forma, trazemos a atuação da Rede Cáritas, nos quatro estados de atuação (Alagoas, Pernambuco, Paraíba e Rio Grande do Norte) fruto de um trabalho que tem demonstrado a resistência, mas, sobretudo, a luta por direitos na construção da sociedade do bem viver.

Fraternalmente,

Neilda Pereira da Silva

Secretária Executiva Regional da CBNE2



Meio Ambiente, Gestão de Riscos e Emergências (MAGRE)

Ação Emergencial em Alagoas, em parceria com a Fundação Banco do Brasil (FBB) - Foram realizadas ações solidárias, inicialmente em 08 (oito) municípios, entre eles: Atalaia, Jacuípe, Maceió, Matriz de Camaragibe, Murici, Passo de Camaragibe, Rio Largo, e São Luís do Quitunde. Foram 2.250 (duas mil e duzentos e cinquenta) famílias apoiadas, com impacto indireto em 9.000 (nove mil) pessoas com a entrega de cestas básicas e kits de limpeza e higiene. Para a efetivação desta ação, contamos com apoio de 20 voluntários da Arquidiocese de Maceió e Cáritas Arquidiocesana de Maceió.



Ação emergencial em Alagoas, em parceria com a Fundação Banco do Brasil (FBB) - Foram realizadas ações no município Vergel dos Lagos, com apoio a 225 (duzentas e vinte e cinco) famílias e impacto indireto em 1.000 (mil) pessoas. Foi feita a entrega de cestas de alimentos e kits de limpeza e higiene. Voluntários contribuíram para a execução da ação no território da Arquidiocese de Maceió, com apoio da Cáritas Arquidiocesana de Maceió, paróquias locais e instituições de outras denominações religiosas.

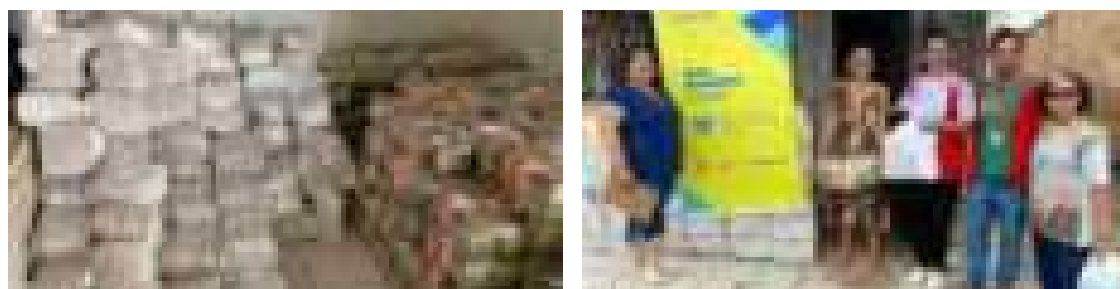

Migração, Refúgio e Apátridas

A área de atuação de **Migração e Refúgio da CBNE2** aplicou o Diagnóstico Rápido Urbano e Participativo (DRUP), um mapeamento do perfil profissiográfico dos migrantes não Warao residentes em Maceió (AL), com o objetivo de analisar de forma clara e precisa todas as atividades desenvolvidas pelo trabalhador, as condições do ambiente de trabalho, as medidas de proteção adotadas pela empresa e as informações sobre a saúde do trabalhador.



46

migrantes venezuelanos mapeados



Arquidiocese de Maceió (AL)

Cáritas Arquidiocesana de Maceió (AL)



Com o objetivo de fortalecer a interculturalidade de empreendedores do Brasil e Venezuela, refletir e fortalecer os avanços obtidos para a população migrante, venezuelanos da etnia Warao que residem em Maceió(AL), assessorados pela Cáritas Arquidiocesana de Maceió (AL) e Programa de Migração e Refúgio da CBNE2 participaram da **Mostra Intercultural Brasil – Venezuela /Cultura y arte de países hermanos**, comercializando seus produtos, e apresentando suas diversidades e culturas.

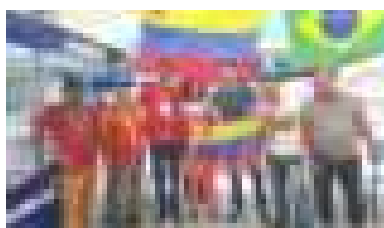
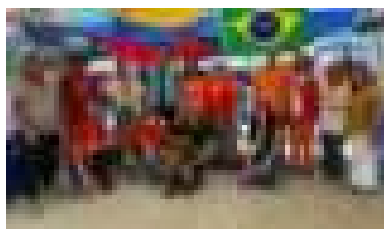
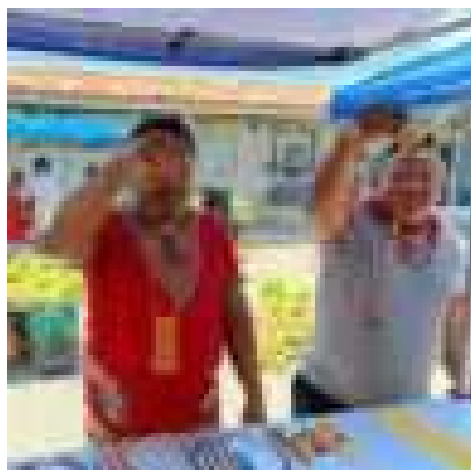

Serviços como beleza, funilária, artesanatos, bijuterias, peças em crochê, filé, pintura, além da gastronomia venezuelana como os tequênos



Cáritas Arquidiocesana de Maceió (AL)

Economia Popular e Solidária

No segundo semestre do ano de 2023, **14 entidades membros da Cáritas Regional NE2 e 112 empreendimentos Econômicos Solidários (ESS)** foram mapeados, na perspectiva de construir uma base de informações sobre os empreendimentos econômicos solidários (EES) no Regional Nordeste 2. O objetivo é analisar a realidade em que se encontram e construir, de forma coletiva, uma proposta de intervenção social que contribua para a diminuição das desigualdades.

06
Empreendimentos Econômicos Solidários (ESS) mapeados



05
Empreendimentos Econômicos Solidários (ESS) assessorados pela Cáritas Arquidiocesana de Maceió (AL)

01
Empreendimento Econômico Solidário (ESS) assessorado pela Cáritas Diocesana de Palmeira dos Índios (AL)

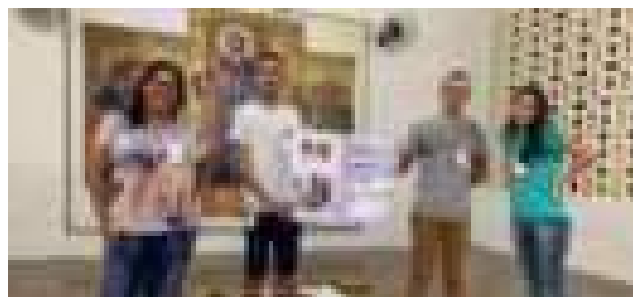

Comunicação

Oficina de **Comunicação Popular - aconteceu na Diocese de Palmeira dos Índios**, no Centro de Treinamento Pastoral PIO XII, em Palmeira dos Índios, Alagoas. Os objetivos foram identificar referenciais de comunicação para criação da Rede de Comunicadores no Fórum Cáritas Alagoas, fortalecendo a comunicação das entidades membros; além de animar os participantes quanto à importância da comunicação popular e comunicação como incidência para as entidades membros da Rede Cáritas NE2, em Alagoas. Outros objetivos foram promover formações temáticas sobre produção textual, fotografia, criação de vídeos e redes sociais.



20
Participantes

Cáritas Arquidiocesana de Maceió (AL)
Diocese de Penedo (AL)
Cáritas Diocesana de Palmeira dos Índios (AL)

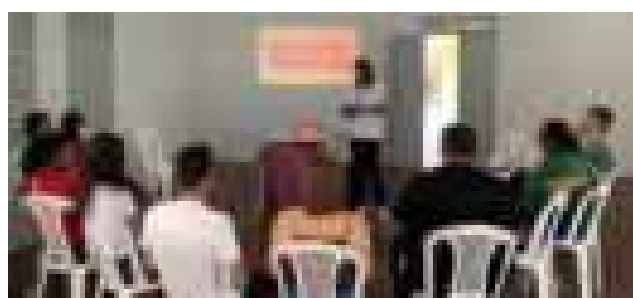



Migração, Refúgio e Apátridas

A área de atuação de **Migração e Refúgio da CBNE2** aplicou o Diagnóstico Rápido Urbano e Participativo (DRUP), um mapeamento do perfil profissiográfico dos migrantes não Warao residentes em Campina Grande e João Pessoa (PB), com o objetivo de analisar, de forma clara e precisa, todas as atividades desenvolvidas pelo trabalhador, as condições do ambiente de trabalho, as medidas de proteção adotadas pela empresa e as informações sobre a saúde do trabalhador.



02 municípios da Paraíba

Diocese de Campina Grande (PB) e João Pessoa (PB)



34

Migrantes venezuelanos mapeados



Convivência com Biomas

Encontro sobre Saneamento Rural da Articulação do Semiárido Brasileiro – ASA, para discutir sobre as tecnologias de tratamento de águas cinzas e escuras e propor uma estratégia de saneamento rural para o SAB.



Organizações parceiras, universidades e Fundação Oswaldo Cruz (FIOCRUZ)



Cáritas Diocesana de Campina Grande (PB)



Convivência com Biomas

Encontro com **Ministério Público Federal (MPF)PB** para elaboração de protocolo de escuta das comunidades afetadas pela geração de energia no estado, com o objetivo de elaborar um protocolo de escuta das comunidades tradicionais, com base na resolução **169 da OIT**, antes do **processo de licenciamento dos mega empreendimentos de geração de energias renováveis**.



Participação de organizações federais, comunidades tradicionais e organizações sociais.



Cáritas Diocesana de Campina Grande (PB)

Economia Popular e Solidária

No segundo semestre do ano de 2023, **14 entidades membros da Cáritas Regional NE2 e 112 empreendimentos Econômicos Solidários (ESS)** foram mapeados, na perspectiva de construir uma base de informações sobre os empreendimentos econômicos solidários (EES) no Regional Nordeste 2. O objetivo é analisar a realidade em que se encontram e construir, de forma coletiva, uma proposta de intervenção social que contribua para a diminuição das desigualdades.



62

Empreendimentos Econômicos Solidários (ESS) mapeados



01

Empreendimento Econômico Solidário (ESS) assessorado pela Ação Social Arquidiocesana da Paraíba (PB)



40

Empreendimentos Econômicos Solidários (ESS) assessorado pela Ação Social Diocesana de Patos (PB)



12

Empreendimentos Econômicos Solidários (ESS) assessorado pela Cáritas Diocesana de Guarabira (PB)



09

Empreendimentos Econômicos Solidários (ESS) assessorado pela Cáritas Diocesana de Campina Grande (PB)

Economia Popular e Solidária

II Feira Nordestina de Agricultura Familiar e Economia Solidária - Consórcio Nordeste. A Cáritas Brasileira Regional Nordeste 2 integrou a **comissão local de organização da programação da Economia Solidária** composta pela Secretaria Estadual de Economia Solidária (SESAES), Rede Brasileira de Bancos Comunitários, Fórum Estadual de Economia Solidária da Paraíba.

03

Toneladas de produtos comercializados

306

Empreendimentos

638

Expositores

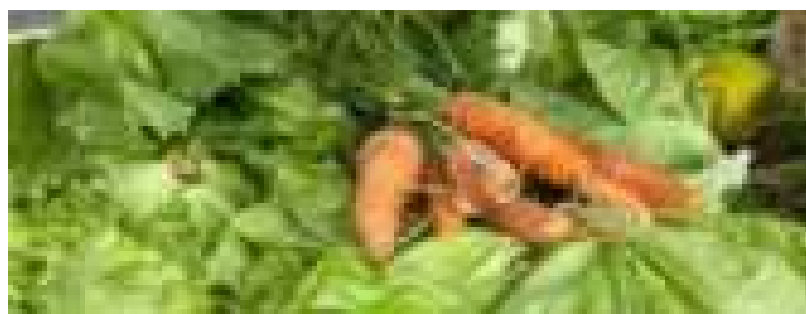

Segurança Alimentar e Nutricional

O projeto **Águas para Educar** é uma **parceria com a Coca-Cola Brasil** e implementou **tecnologias sociais de acesso à água**, como a **cisterna de 52 mil litros**, para captação e armazenamento da água da chuva, um **sistema para reuso de água, o bioágua**, além da instalação **de pomar ou horta**, com objetivo de transformar a escola em um ambiente sustentável.



12

Cisternas de placas com capacidade de 52.000 litros para captação e armazenamento das águas das chuvas



12

Pomares e/ou hortas comunitárias escolares por meio de sistemas integrados de captação de água de chuva e produção de alimentos agroecológicos nas escolas envolvidas.



13

Sistemas de reuso de águas, denominados bioágua, em escolas rurais e/ou urbanas;



Meio Ambiente, Gestão de Riscos e Emergências (MAGRE)

Ação Emergencial em Pernambuco, em parceria com a Fundação Banco do Brasil (FBB) - Foram atendidas 630 (seiscentos e trinta) famílias, com impacto indireto em 1.900 (mil e novecentas) pessoas, com a entrega de cestas de alimentos e kits de limpeza e higiene, nos municípios de Xexéu e Água Preta. O apoio às famílias contou com a contribuição de 20 voluntários das Paróquias locais e Diocese de Palmares.

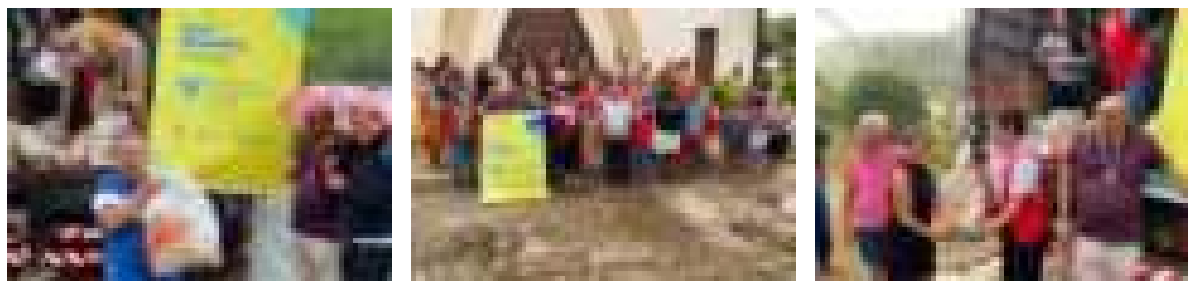

Migração, Refúgio e Apátridas

A **Copa Pernambucana de Migrantes e Refugiados** foi uma iniciativa da **Cáritas Brasileira Regional Nordeste 2 (CBNE2)** e entidades parceiras com objetivo de reunir e integrar a população refugiada e migrante. Com o tema “Juntos somos melhores”, teve como objetivo dar visibilidade à temática migratória e do refúgio e fomentar a integração socioeconômica desta população. A Copa contou com a participação de mais de 500 pessoas, entre brasileiros e migrantes, em uma programação de três dias com diversas atividades, apresentações culturais e espaços para comercialização dos empreendedores migrantes.

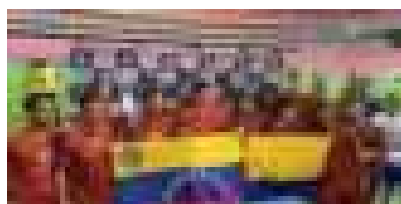

Partida na Arena de Pernambuco, São Lourenço da Mata (PE)



500 participantes entre migrantes e brasileiros(as)

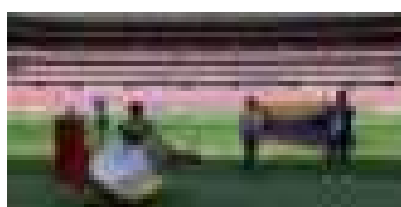

Times de 04 nacionalidades: Benim, Venezuelana, Angola e Senegal



Arquidiocese de Olinda e Recife (PE)

Migração, Refúgio e Apátridas

Pelo quarto ano, a **Cáritas Brasileira NE2** através do **Programa de Migração e Refúgio e do Projeto RAFA - Rede De Amor, Fraternidade e Amizade**, realiza a Campanha Do Brinquedo – Doe e faça uma criança feliz – Dona y haz feliz a un niño para doação de brinquedos para crianças venezuelanas e que residem na cidade do Recife e Região Metropolitana. A confraternização aconteceu na Casa de Direitos de Pernambuco.

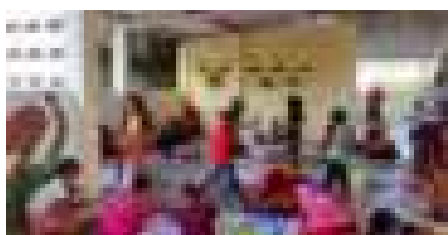
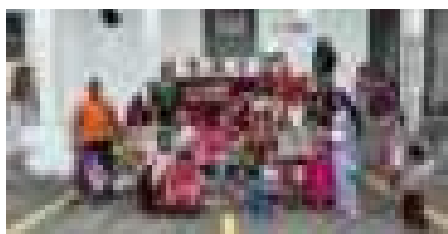

Arquidiocese de Olinda e Recife (PE)



150

crianças venezuelanas contempladas com a doação de brinquedos

Segurança Alimentar e Nutricional

Promover o protagonismo social e mudança de vida para várias famílias, esse foi o um dos objetivos principais do **Projeto Quintais Ecoprodutivos**. A iniciativa, que é uma realização do **Complexo Industrial Portuário de Suape e realização da Cáritas Brasileira NE2**, implementou **300 ecotecnologias sociais** como galinheiros, fogões ecológicos, aquaponia, canteiros econômicos e outras em vários quintais de famílias contempladas nos 07 municípios do território estratégico de Suape, sendo: Cabo de Santo Agostinho, Ipojuca, Escada, Moreno, Rio Formoso, Sirinhaém e Ribeirão.



300

Placas de identificação instaladas nos municípios de Ipojuca, Cabo de Santo Agostinho, Escada, Rio Formoso e Sirinhaém, em Pernambuco; Arquidiocese de Olinda e Recife



03

Reuniões de planejamento, monitoramento, avaliação e sistematização com a equipe técnica responsável pela execução do projeto



03

Capacitações de Pedreiros



Segurança Alimentar e Nutricional

Os **laboratórios são espaços integrados ao Projeto Quintais Ecoprodutivos**. Nesses espaços são **desenvolvidas várias ecotecnologias** como: aquaponia, hidroponia, horta agroecológica, sistema agroflorestal (SAF's), minhocário, e criação de galinhas caipira agroecológicas, nas comunidades de Sacambu, Gaibu, Habitacional Nova Vila Claudete, Engenho Massangana e Nova Vila Tatuoca. Arquidiocese de Olinda e Recife



12

Reuniões com as famílias nos Laboratórios de Ecotecnologias



08

Reuniões de planejamento, monitoramento, avaliação e sistematização com a equipe técnica responsável!



03

Oficinas de manejo da Aquaponia



05

Kit de ferramentas entregue nos Laboratórios Vivos de Ecotecnologias



03

Encontros com os Laboratórios Vivos de Ecotecnologias no Território Estratégico de Suape



02

Intercâmbios intermunicipais com as famílias participantes dos Laboratórios Vivos de Ecotecnologias



02

Intercâmbios intercomunitário com as famílias participantes dos Laboratórios Vivos de Ecotecnologias



10

Mutirões autogestionários realizados nos Laboratórios Vivos de Ecotecnologias



01

Oficina de Comunicação Popular



20

Ecotecnologias implantadas nos Laboratórios Vivos de Ecotecnologias Arquidiocese de Olinda e Recife

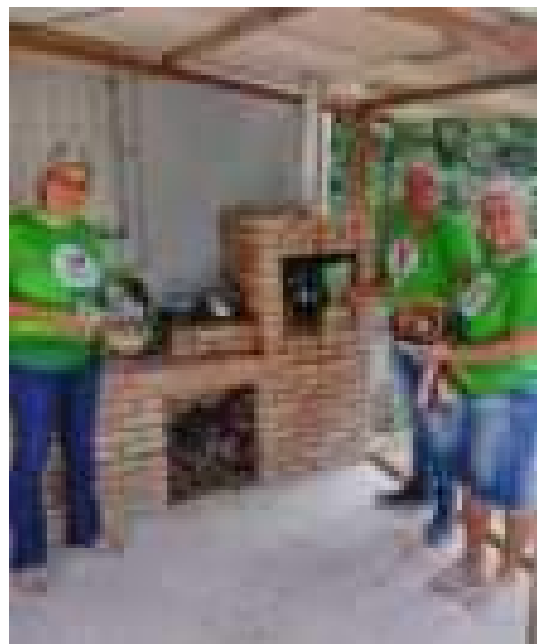

Segurança Alimentar e Nutricional

O **projeto Águas para Educar** é uma **parceria com a Coca-Cola Brasil** e implementou **tecnologias sociais de acesso à água**, como a **cisterna de 52 mil litros**, para captação e armazenamento da água da chuva, um **sistema para reuso de água, o bioágua**, além da instalação de **pomar ou horta**, com objetivo de transformar a escola em um ambiente sustentável.



03

Cisternas de placas com capacidade de 52.000 litros para captação e armazenamento das águas das chuvas



03

Pomares e/ou hortas comunitárias escolares por meio de sistemas integrados de captação de água de chuva e produção de alimentos agroecológicos nas escolas envolvidas.



03

Sistemas de reuso de águas, denominados bioágua, em escolas rurais e/ou urbanas.

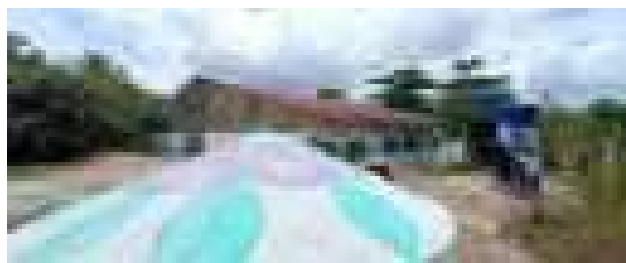

6ª Conferência Nacional de Segurança Alimentar e Nutricional: erradicar a fome, garantir direitos com comida de verdade, democracia e equidade

A **Cáritas Brasileira NE2** participou da Conferência, que busca fortalecer a participação social e o engajamento do governo federal na produção de alimentos sustentáveis, como instrumento motivador para sanar o desafio da superação da fome no Brasil e garantir o acesso à comida de verdade, com qualidade e de forma inclusiva e saudável.



Segurança Alimentar e Nutricional

6ª Conferência de Segurança Alimentar e Nutricional Sustentável de Pernambuco (6ª CESANS-PE).

A **Cáritas Brasileira NE2** segue contribuindo na construção do ciclo conferencial de segurança alimentar e nutricional. As conferências de segurança alimentar e nutricional **são espaços para que diversos setores da sociedade e do poder público** possam pautar e ajudar a construir uma agenda de política pública. Até o fim de outubro, ocorreram as conferências em nível estadual e, também, as conferências livres, mobilizadas pela sociedade civil com olhar sobre um recorte temático específico.

45
Propostas aprovadas para o estado de Pernambuco

25
Propostas aprovadas para Conferência Nacional de Segurança Alimentar



Feira da Agricultura Familiar e Economia Solidária - Encontro Nacional do Laicato da CNBB

A **Cáritas Brasileira NE2** tem promovido a **inclusão social e produtiva das famílias**, oportunizando **segurança alimentar, geração de trabalho e renda com protagonismo social por meio da organização das feiras da agricultura familiar**, com foco no protagonismo das mulheres neste sistema produtivo. A Semana Dom Helder realizada na Universidade Católica de Pernambuco, recebeu agricultores(as) familiares contemplados com o projeto Quintais Ecoprodutivos.

Feira da Agricultura Familiar - Semana Dom Helder (UNICAP)

Feira da agricultura Familiar e Economia Solidária - Encontro do Laicato

Feira da agricultura familiar e economia solidária - Ato de entrega de 120 Quintais Ecoprodutivos- Arquiocese de Olinda e Recife

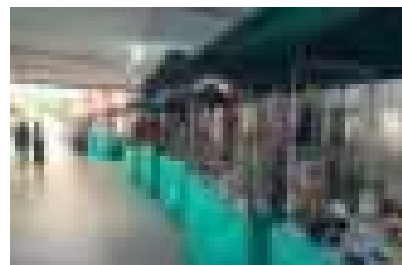
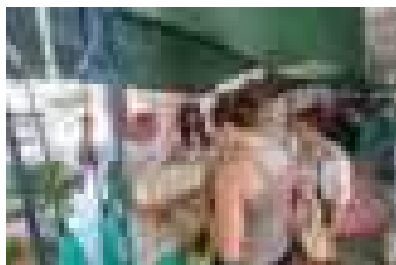



Economia Popular e Solidária

No segundo semestre de 2023, **14 entidades membros da Cáritas Regional NE2 e 112 empreendimentos Econômicos Solidários (ESS)** foram mapeados, na perspectiva de construir uma base de informações sobre os empreendimentos econômicos solidários (EES) no Regional Nordeste 2. O objetivo é analisar a realidade em que se encontram e construir, de forma coletiva, uma proposta de intervenção social que contribua para a diminuição das desigualdades.



25

Empreendimentos Econômicos Solidários (ESS) mapeados



04

Empreendimento Econômico Solidário (ESS) assessorado pela Cáritas Arquidiocesana de Olinda e Recife (PE)



06

Empreendimentos Econômicos Solidários (ESS) assessorado pela Cáritas Diocesana de Garanhuns (PE)



12

Empreendimentos Econômicos Solidários (ESS) assessorado pela Cáritas Diocesana de Pesqueira (PE)



13

Empreendimentos Econômicos Solidários (ESS) assessorado pela Fundação Monsenhor Petronilo Pedrosa (PE)

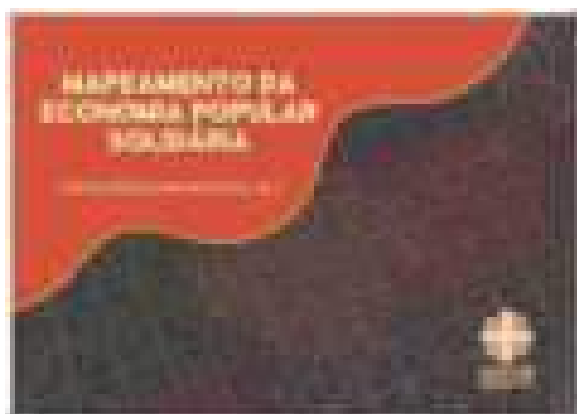

Economia Popular e Solidária

Seminário de Lançamento do Fundo Rotativo Solidário Juventudes Quilombolas de Bom Conselho (PE)

O Projeto de Fortalecimento Econômico de Jovens Rurais do Semiárido foi desenvolvido nas Comunidades Quilombolas de Angicos, Amargoso, Flores e no Distrito Rural da Barra da Brejo, no município de Bom Conselho (PE). Ele lançou o Fundo Rotativo Solidário, uma base comunitária construída através de concepções e valores da economia solidária, gerida pelos jovens quilombolas contemplados com o projeto. O objetivo é fortalecer estratégias de apoio aos empreendimentos econômicos solidários.

64 jovens quilombolas contemplados, sendo 38 mulheres e 26 homens.

- 14 empreendimentos voltados a criação de suínos
- 04 empreendimentos voltados para criação de aves
- 08 empreendimentos voltados para criação de ovinos
- 01 empreendimento na área de artesanato



- 01 empreendimento na área de pastelaria
- 01 empreendimento na área de beleza
- 01 empreendimento na área de gastronomia
- 01 empreendimento online na área de vestuário





Voluntariado

A sede da Cúria Arquidiocesana de Olinda e Recife recebeu a **primeira formação do Voluntariado** com pessoas que desejam colaborar com a instituição doando seu tempo, talento e amor em prol da conquista de uma Sociedade do Bem Viver.



Voluntários e voluntárias das Cáritas Paroquiais dos municípios de Itapissuma e Itamaracá (PE)



Agentes da Cáritas Arquidiocesana de Olinda e Recife (PE)



Arquidiocese de Olinda e Recife (PE)

Cáritas Brasileira NE2 realiza 3º ciclo formativo para voluntários(as) em Garanhuns(PE)

Foram realizados 3 ciclos entre os meses de fevereiro a agosto de 2023, envolvendo agentes da Cáritas Diocesana de Garanhuns e Cáritas Paroquiais locais.



35 Voluntários(as) passaram pelo processo formativo



Voluntários (as) de 4 paróquias e 2 Cáritas Paroquiais Cristo Redentor e Santo Antônio, Garanhuns (PE)



Lançamento de Edital para contratação de 5 voluntários para atuação na Casa de Direitos em Pernambuco

Uma oportunidade para **fortalecer o Programa Regional de Voluntariado da CBNE2** com o objetivo de promover a integração de quem dedica tempo, amor, e deseja ser testemunho de uma caridade que sabe acolher os mais necessitados.

05 voluntários das áreas de Comunicação, Direito, Psicologia, Serviço Social e ensino médio.





Comunicação

Boletim Beija Flor, uma ferramenta estratégica e pedagógica da Cáritas Brasileira NE2 para construção coletiva do conhecimento, da apresentação, da mobilização, do reconhecimento, e valorização das histórias de vida, saberes e experiências das famílias contempladas com o projeto no Regional NE2.

- ✍ Cáritas Diocesana de Campina Grande (PB)
- ✍ Cáritas Arquidiocesana de Maceió (AL)
- ✍ Cáritas Diocesanas de Palmeira dos Índios (AL)
- ✍ Cáritas Diocesana de Garanhuns (PE)
- ✍ Cáritas Arquidiocesana de Natal (RN)
- ✍ Cáritas Diocesana de Pesqueira (PE)
- ✍ Fundação Monsenhor Petronilo Pedrosa (PE)
- ✍ Ação Social Diocesana de Patos (PB)
- ✍ Cáritas Diocesana de Guarabira (PB)
- ✍ Cáritas Diocesana de Mossoró (RN)
- ✍ Cáritas Diocesana de Caicó (RN)





Meio Ambiente, Gestão de Riscos e Emergências (MAGRE)

Em Janeiro de 2024, foram realizadas entregas de alimentos às famílias afetadas pelas fortes chuvas de novembro de 2023, que deixaram as ruas e casas em situação de calamidade na cidade de Natal, e Região Metropolitana. A Arquidiocese de Natal e a Cáritas Arquidiocesana de Natal acompanham **cerca de 200 famílias em situação de extrema vulnerabilidade, aproximadamente 600 pessoas**, através das Paróquias de Santana e São Joaquim, em São José de Mipibu; Paróquia de São Tiago Menor, no Conjunto Santarém, no Bairro Potengi; e Cáritas Paroquial da Paróquia Santa Luzia, no Loteamento Boa Esperança, no Bairro Lagoa Azul. **Foi realizado um bazar solidário para doação de alimentos, que arrecadou cerca de 600 kg de alimentos não perecíveis.**



600

de alimentos não perecíveis - Bazar Solidário da CBNE2



200

famílias em situação de extrema vulnerabilidade



600

pessoas atendidas indiretamente



Voluntários da Arquidiocese de Natal (RN)



Paróquias de Santana e São Joaquim, em São José de Mipibu

Paróquia de São Tiago Menor no Conjunto Santarém



Cáritas Arquidiocesana de Natal

Cáritas Paroquial da Paróquia Santa Luzia



Migração, Refúgio e Apátridas

Com o objetivo de **fortalecer a interculturalidade de empreendedores do Brasil e Venezuela**, refletir e fortalecer os avanços obtidos para a população migrante, venezuelanos da etnia Warao que residem em Mossoró, assessorados pela Cáritas Diocesana de Mossoró e Programa de Migração e Refúgio da CBNE2 **participaram da Mostra Intercultural Brasil - Venezuela /Cultura y arte de países hermanos**, comercializando seus produtos, e apresentando suas diversidades e culturas.



Artesanato como colar e pulseiras em miçangas, bolsas e cestas em palha de buriti, peças femininas em crochê, chapéus em palha, e muito mais.



03

migrantes empreendedores Warao participaram da Mostra



Migração, Refúgio e Apátridas

O **Programa de Migração e Refúgio da CBNE2** promoveu, junto às entidades membros do estado do Rio Grande do Norte, o Seminário Migração, Refúgio e Apátridas, com o objetivo de apresentar as atividades realizadas e os resultados alcançados por meio das ações junto à população migrante e refugiada no Nordeste 2, e discutir possíveis ações para garantir o acolhimento deles na região.



O **Programa de Migração e Refúgio da CBNE2** promoveu o acolhimento de migrantes na cidade de Extremoz (RN). Foi realizado o acolhimento de **cinco famílias migrantes venezuelanas**, sendo 27 pessoas pelo Projeto Empoderando Refugiadas, em parceria com a Alto Comissariado das Nações Unidas (ACNUR) e Pacto Global, com apoio da Cáritas Arquidiocesana de Natal no acolhimento às famílias.

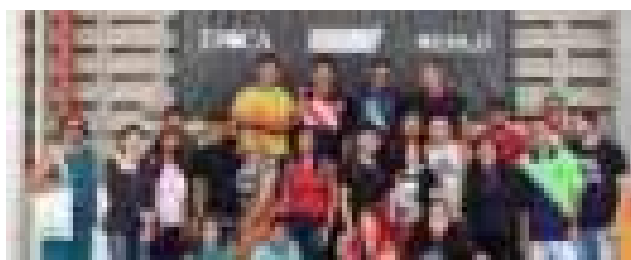



Convivência com Biomas

Seminário “Ventos Malditos” – Energias Renováveis e Injustiça Ambiental no Semiárido, um diálogo sobre os **impactos dos megaempreendimentos** de geração de energias renováveis sobre comunidades tradicionais e o Bioma Caatinga, e violação de direitos humanos diante do avanço das energias renováveis sobre comunidades e áreas de mata nativa no Semiárido, com destaque para os rebatimentos da energia eólica no Seridó Potiguar.



Professores, estudantes, agricultores e organizações sociais



Cáritas Diocesana de Caicó (RN)



Encontro sobre impactos dos megaempreendimentos de geração de energias renováveis no Seridó - o encontro discutiu os impactos destes projetos em comunidades tradicionais e no Bioma Caatinga.

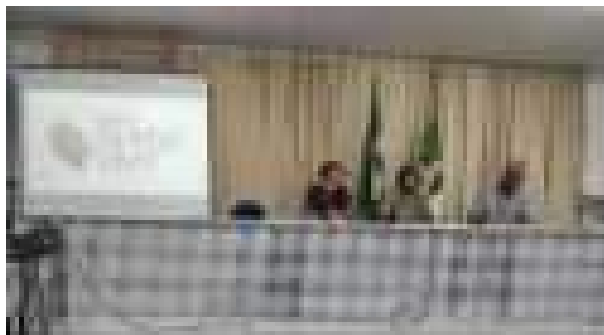

Professores, estudantes, e Grupo Seridó Vivo



Cáritas Diocesana de Caicó (RN)

Audiência Pública sobre o Parque Eólico Pedra Lavrada em Carnaúba dos Dantas – RN, uma consulta pública sobre o Estudo de Impacto Ambiental e Relatório de Impacto Ambiental do Parque Eólico.



População local, organizações sociais, órgãos públicos municipais, estaduais e Federal

Cáritas Diocesana de Caicó (RN)

Cáritas Diocesana de Campina Grande (PB)



Economia Popular e Solidária

No **segundo semestre do ano de 2023**, **14 entidades membros da Cáritas Regional NE2 e 112 empreendimentos Econômicos Solidários (ESS)** foram mapeados, na perspectiva de construir uma base de informações sobre os empreendimentos econômicos solidários (EES) no Regional Nordeste 2. O objetivo é analisar a realidade em que se encontram e construir, de forma coletiva, uma proposta de intervenção social que contribua para a diminuição das desigualdades.

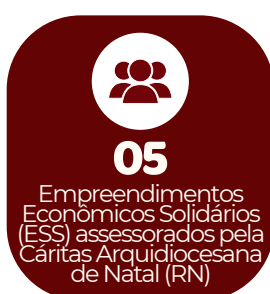

Feira de Agricultura Familiar e Economia Solidária, em Caicó (RN)

Os grupos de Economia Popular Solidária (EPS), assessorados pelas entidades membros que compõem o Fórum Cáritas Rio Grande do Norte, Cáritas Arquidiocesana de Natal, Cáritas Diocesana de Caicó e Cáritas Diocesana de Mossoró, participaram da Feira da Agricultura Familiar e Economia Solidária.

A Feira da Agricultura Familiar, um dos maiores eventos populares e de referência na cidade de Caicó, teve como objetivo fortalecer, incentivar, apresentar e divulgar a produção, além de fomentar a troca de saberes, entre os grupos assessorados pela CBNE2.



- **Cáritas Arquidiocesana de Natal (RN)**
- **Cáritas Diocesana de Caicó (RN)**
- **Cáritas Diocesana de Mossoró (RN)**



Voluntariado

Formações do Programa Regional de Voluntariado

Em Mossoró, foi realizado um ciclo do Programa, reunindo agentes Cáritas de 4 paróquias, somando um total de 22 agentes participando do processo formativo.



Participação de agentes Cáritas de 4 paróquias



22 Agentes participando do processo formativo



Encontro em Natal reúne voluntários (as) para momento de formação

O Encontro de formação do 1º Ciclo do Programa de Voluntariado da CBNE2 com voluntários/as das Cáritas Paroquiais da Arquidiocese de Natal (RN) aprofundou o entendimento sobre o papel do voluntariado na Cáritas e a importância do testemunho profético junto às pessoas em situação de vulnerabilidade e exclusão social. Também serviu para organizar o trabalho nos âmbitos paroquiais e diocesano, a partir das experiências já existentes dos agentes Cáritas.



Cáritas Arquidiocesana de Natal (RN)
Voluntários(as) das Cáritas Paroquiais



18

pessoas participaram da formação



ESPAÇOS DE INCIDÊNCIA POLÍTICA

- Conselho Nacional de Desenvolvimento Rural e Sustentável (Condraf)
- Articulação do Semiárido Brasileiro (ASA)
- Fórum Brasileiro de Economia Solidária (FBES)
- Rede Autogestionária de Educação Popular e Economia Solidária
- Movimento dos Atingidos por Renováveis (MAR)
- Rede Nacional de Assistência Jurídica a Pessoas Migrantes e Refugiadas (REMIR)
- Fórum de Mudanças Climáticas e Justiça Socioambiental
- Conselho Estadual de Segurança Alimentar e Nutricional de Pernambuco (CONSEA/PE)
- Conselho Estadual de Segurança Alimentar e Nutricional da Paraíba (CONSEA/PB)
- Conselho de Desenvolvimento Rural Sustentável de Pernambuco (CDRS/PE)
- Conselho Estadual de Direitos Humanos de Pernambuco (CEDH/PE)
- Comitê Estadual Intersetorial de Atenção aos Refugiados, Apátridas e Migrantes do Rio Grande do Norte (CERAM/RN)
- Comitê Municipal Intersetorial de Atenção ao Migrantes do Município de Maceió/AL
- Plataforma MROSC/PE
- Conselho de Desenvolvimento Econômico do Município do Recife/PE

INFORMAÇÕES FINANCEIRAS

ANO 2023

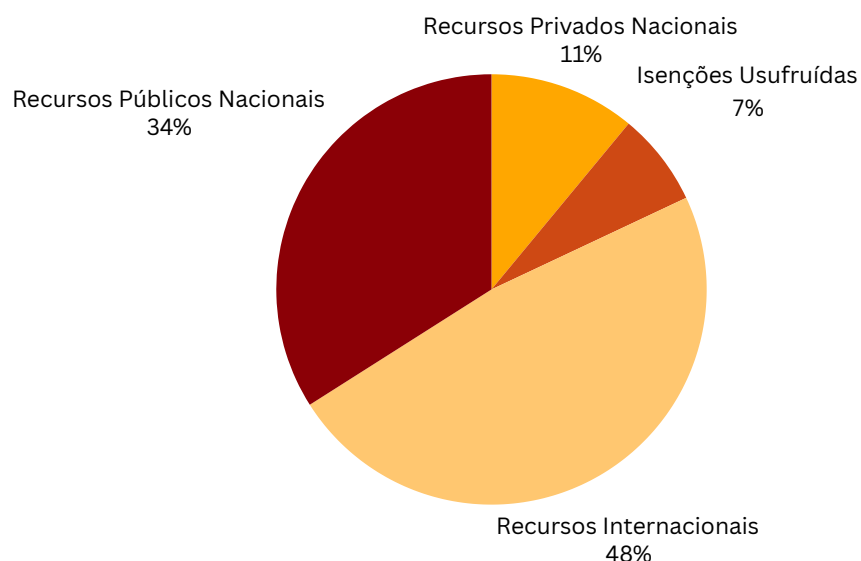

Fontes de Recursos - Ano 2023	Valor - Real
Recursos Internacionais	R\$ 2.788.475,71
Recursos Públicos Nacionais	R\$ 1.974.358,85
Recursos Privados Nacionais	R\$ 645.019,67
Isenções Usufruídas	R\$ 452.427,79
Total	R\$ 5.859.281,99

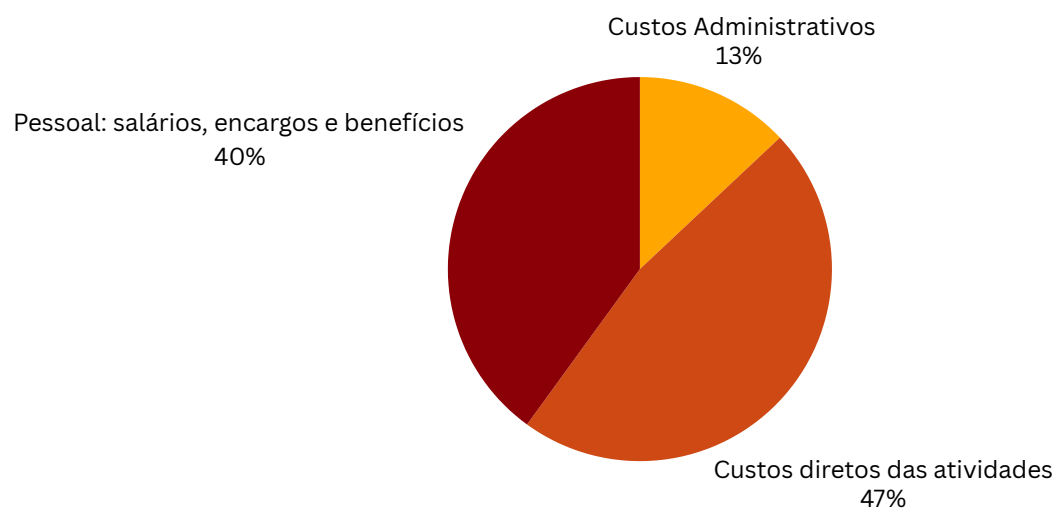

Aplicação de Recursos - Ano 2023	Valor - Real
Pessoal: salários, encargos e benefícios	R\$ 2.698.740,27
Custos diretos das atividades	R\$ 2.802.040,71
Custos administrativos	R\$ 610.640,94
Total	R\$ 5.111.421,92

INFORMAÇÕES FINANCEIRAS

ANO 2023

BALANÇO PATRIMONIAL (Exercício em 31.12.2021)

CONTA	2021	2020
ATIVO	R\$ 3.003.438,88	R\$ 3.223.035,88
ATIVO CIRCULANTE	R\$ 3.178.091,73	R\$ 3.342.372,28
CASH E EQUIVALENTES DE CAIXA	R\$ 3.152.348,48	R\$ 3.613.811,88
- Caixa	R\$ -	R\$ 32,88
- Reservas em Conta Movimento - Com Restrição	R\$ 52.473,51	R\$ 1.863,48
- Aplicações Financeiras - Sem Restrição	R\$ 700.712,84	R\$ 140.731,85
- Aplicações Financeiras - Com Restrição	R\$ 1.379.161,13	R\$ 1.468.783,27
CRÉDITOS A RECEBER	R\$ 6.621.743,31	R\$ 728.881,28
- Expectativas sobre Projetos	R\$ 295.095,40	R\$ 595.259,16
- Expectativas Diversas - Inc. Nacional	R\$ 104.737,26	R\$ 2.613,24
- Outros Créditos	R\$ 85.758,24	R\$ 98.368,88
- Projeitos aprovados a realizar	R\$ 3.792.437,37	R\$ -
- Adiantamentos de Vendas	R\$ 32.189,68	R\$ -
- Adiantamentos para Projetos e Outros	R\$ 331.543,24	R\$ 80.379,91
ATIVO NÃO CIRCULANTE	R\$ 921.346,67	R\$ 882.746,88
IMOBILIZADO	R\$ 1.897.574,43	R\$ 1.117.705,83
- Imóveis	R\$ 680.000,00	R\$ 680.000,00
- Máquinas e utensílios	R\$ 34.804,47	R\$ 39.854,47
- Computadores e Periféricos	R\$ 136.336,97	R\$ 137.643,97
- Softwares	R\$ 2.488,24	R\$ 2.488,24
- Veículos	R\$ 182.789,05	R\$ 243.769,05
- Máquinas e Equipamentos	R\$ 80.664,91	R\$ 43.747,91
(-) DEPRECIACÃO ACUMULADA	R\$ (268.237,74)	R\$ (234.959,83)
- Depreciação Acumulada	R\$ (268.237,74)	R\$ (234.959,83)

As contas registradas no Balanço Patrimonial integram o sistema das Demonstrações Financeiras.

INFORMAÇÕES FINANCEIRAS

ANO 2023

BALANÇO PATRIMONIAL (Elaborado em 31.12.2023)

CONTA	2023	2022
PASSIVO - PATRIMÔNIO LÍQUIDO	R\$ 9.005.438,48	R\$ 3.115.079,00
PASSIVO CIRCULANTE	R\$ 8.001.194,48	R\$ 2.400.571,80
..EMPRESTIMOS E FINANCIAMENTOS	R\$ 295.095,48	R\$ 642.467,94
..Emprestimos entre Prestitos	R\$ 295.095,60	R\$ 195.159,16
..Emprestimos de Regime	R\$ -	R\$ 47.108,78
..OBRIGAÇÕES SOCIAIS C/EMPREGADOS	R\$ 174.736,31	R\$ 118.347,77
..INSS	R\$ 12.689,10	R\$ 10.790,05
..PIS	R\$ -	R\$ 12.605,80
..IDENTIFICAÇÃO NEGOCIAL SOLIDÁRIA A RECOLHER	R\$ 315,00	R\$ 315,00
..INRF	R\$ 17.394,00	R\$ 10.179,05
..Provisões de Férias + Escargos	R\$ 144.337,55	R\$ 84.317,67
..FORMAÇÕES DE BENS E SERVIÇOS	R\$ 21.962,38	R\$ 6.953,11
..Serviços Prestados a Pagar	R\$ 16.162,20	R\$ -
..INSS a Serviços Prestados	R\$ 1.677,50	R\$ 3.756,33
..INRF a Serviços Prestados	R\$ 2.631,38	R\$ 17,90
..CILA, PIS, COFINS a Serviços Prestados	R\$ 799,00	R\$ -
..IPI a Serviços Prestados	R\$ 711,50	R\$ 1.167,00
..OUTRAS OBRIGAÇÕES	R\$ 86.910,08	R\$ 9.947,38
..Débito Intelecto	R\$ 86.910,08	R\$ 9.947,38
..RECURSOS DE PROJETOS A EXECUTAR - INTERNACIONAIS	R\$ 2.346.215,14	R\$ 731.360,83
..RECURSOS DE PROJETOS A EXECUTAR - NACIONAIS	R\$ 4.199.091,25	R\$ 59.068,26
..RECURSOS DE PROJETOS A EXECUTAR - PÚBLICOS	R\$ 96.473,42	R\$ 1.430.158,39
..RECURSOS DE PROJETOS A EXECUTAR - CAMPANHAS	R\$ -	R\$ 10.147,92
PATRIMÔNIO LÍQUIDO	R\$ 928.244,00	R\$ 616.485,20
..Patrimônio Social	R\$ 212.970,24	R\$ 140.172,07
..Ajuste de Avaliação do Patrimônio	R\$ 136.414,43	R\$ 136.414,43
..Superávit/Déficit do Exercício	R\$ 568.859,33	R\$ 339.898,70

As notas explicativas são parte integrante das demonstrações financeiras.

INFORMAÇÕES FINANCEIRAS

ANO 2023

DEMONSTRAÇÃO DO RESULTADO DO EXERCÍCIO (Dados em R\$ 12.000)		
CONTEXTO	2023	2022
RECEITAS	R\$ 6.053.717,39	R\$ 6.612.396,08
RECEITAS OPERACIONAIS	R\$ 3.405.874,41	R\$ 3.758.580,37
RECEITAS COM RESTRIÇÃO	R\$ 4.934.315,58	R\$ 3.779.629,33
Receitas Internacionais	R\$ 2.786.498,93	R\$ 2.71.661,19
Receitas Públicas Federais	R\$ 1.074.550,25	R\$ 4.602.968,87
Receitas Municipais	R\$ 122.179,43	R\$ 680.184,67
Receitas Financeiras	R\$ 49.790,29	R\$ 22.895,60
RECEITAS DE INVESTITÃO	R\$ 474.898,91	R\$ 1.79.964,94
Receitas de Campanhas Eleitorais	R\$ 95.995,78	R\$ 244.802,89
Receitas Internacionais	R\$ 9.999,00	R\$ -
Receitas Públicas Federais	R\$ 271.834,49	R\$ -
Receitas Municipais	R\$ 41.792,91	R\$ -
Receitas Financeiras	R\$ 1.279,63	R\$ 6.364,68
Outras Receitas	R\$ 98.816,68	R\$ 278.177,96
CONTAS DE COMPENSAÇÃO	R\$ 645.642,79	R\$ 645.642,41
Impostos Diferidos	R\$ 645.642,79	R\$ 645.642,41
CUSTOS E DESPESAS OPERACIONAIS		
COM PROGRAMAS	R\$ 4.487.370,94	R\$ 3.432.719,58
Salários e Outros Salários de em Empregados	R\$ 1.734.896,67	R\$ 1.871.323,89
Benefícios Sociais	R\$ 144.870,68	R\$ 270.432,60
Despesas Previdenciárias - PE/PP	R\$ 549.945,41	R\$ 598.917,17
Custos Operacionais dos Programas	R\$ 1.057.658,18	R\$ 692.045,92
RESULTADO BRUTO	R\$ 1.566.346,36	R\$ 989.676,10
DESPESAS OPERACIONAIS		
ADMINISTRATIVAS	R\$ 600.486,74	R\$ 392.463,21
Despesas Previdenciárias - PE/PP	R\$ 124.700,00	R\$ 42.850,00
Despesas Administrativas Gerais	R\$ 388.277,00	R\$ 618.270,00
Despesas Financeiras	R\$ 42.718,48	R\$ 40.094,78
Despesas com Despesas	R\$ 144.791,26	R\$ 90.738,23
GRATUIDADES C/ BENEFÍCIOS PREVIDENCIÁRIAS	R\$ 645.642,79	R\$ 645.642,41
OPERACIONAIS DISCONTINUAS (Ajardin)		
RECORRIMENTOS DO EXERCÍCIO	R\$ 360.899,23	R\$ 363.881,50

INFORMAÇÕES FINANCEIRAS

ANO 2023

DEMONSTRAÇÃO DO FLUXO DE CAIXA (MÉTODO INDIRETO) PARA O EXERCÍCIO FINDO EM 31 DE DEZEMBRO

	Em Reais	
	2023 R\$ Milhões	2022 R\$ Milhões
	<u>100</u>	<u>100</u>
F ATIVIDADES OPERACIONAIS		
Superávit (Déficit) do Exercício	R\$ 209.059,23	R\$ 160.101,52
AAP-Quota de Anuidade do Patrimônio	R\$ -	R\$ -
Quota do Exercício sobre juros	R\$ 23.090,49	R\$ 70.262,32
Atividade operacional	R\$ 232.149,72	R\$ 230.363,84
Variações em ativos/passivos		
(+/-) Ativos/Passivos Contábeis a mercado	R\$ 12.892.082,12	R\$ 1.062.723,11
(+/-) Ativos/Passivos Imprecisões a prazo	R\$ 1.947.212,19	R\$ 1.197.788,48
(+/-) Ativos/Passivos Operacionais com Contrapartida	R\$ 76.399,78	R\$ 12.019,04
(+/-) Ativos/Passivos Operacionais com Contrapartida	R\$ 13.017,37	R\$ 4,07
(+/-) Ativos/Passivos Operacionais Diferenciais	R\$ 74.962,78	R\$ 4.521,86
(+/-) Ativos/Passivos Resultado do Exercício e Exercícios	R\$ 1.875.054,41	R\$ 1.010.562,46
(-/-) Caixa gerado pelas operações	R\$ 1.982.776,47	R\$ 1.886.011,88
Caixa líquido proveniente das atividades operacionais	R\$ 1.887.527,19	R\$ 1.886.011,88
B ATIVIDADES DE INVESTIMENTO		
(-/-) Aquisição de Imóveis	R\$ 11.888,11	R\$ 117.240,72
Caixa líquido proveniente das atividades de investimento	R\$ 11.888,11	R\$ 117.240,72
(+/-) VARIAÇÃO DAS RESPONSABILIDADES (1 + B)	R\$ 1,999,415,30	R\$ 963,252,60
(+/-) 1- Caixa líquido proveniente do Caixa do Início do Período	R\$ 1.111.811,08	R\$ 664.417,05
(+/-) 2- Caixa líquido proveniente do Caixa do Fim do Período	R\$ 2.010.449,40	R\$ 1.677.011,88
(+/-) VARIAÇÃO DAS RESPONSABILIDADES (1 + 2)	R\$ 1,098,637,48	R\$ 963,252,60

As notas explicativas às demonstrações financeiras encontram-se disponíveis nas Demonstrações Financeiras

DEMONSTRAÇÃO DAS MUTAÇÕES DO PATRIMÔNIO LÍQUIDO

31 DE DEZEMBRO DE 2023

	Patrimônio Social	Reserva / Déficit	AAP-Quota Anuidade Patrimonial	Total do Patrimônio Líquido
Saldo Inicial em 31.12.2022	R\$ 143.172,27	R\$ 160.101,52	R\$ 136.416,41	R\$ 439.690,20
Superávit / Déficit do Período		R\$ 209.059,23		R\$ 209.059,23
Acesso do Exercício Anuidade	R\$ 23.090,49			R\$ 23.090,49
Transferência de Reserva de Retenções sem Realização	R\$ 161.015,32	R\$ 40.104,32		
Saldo Final em 31.12.2023	R\$ 327.268,58	R\$ 269.265,23	R\$ 136.416,41	R\$ 732.950,22

As notas explicativas às demonstrações financeiras encontram-se disponíveis nas Demonstrações Financeiras

PROJETOS E PARCEIROS EM 2023

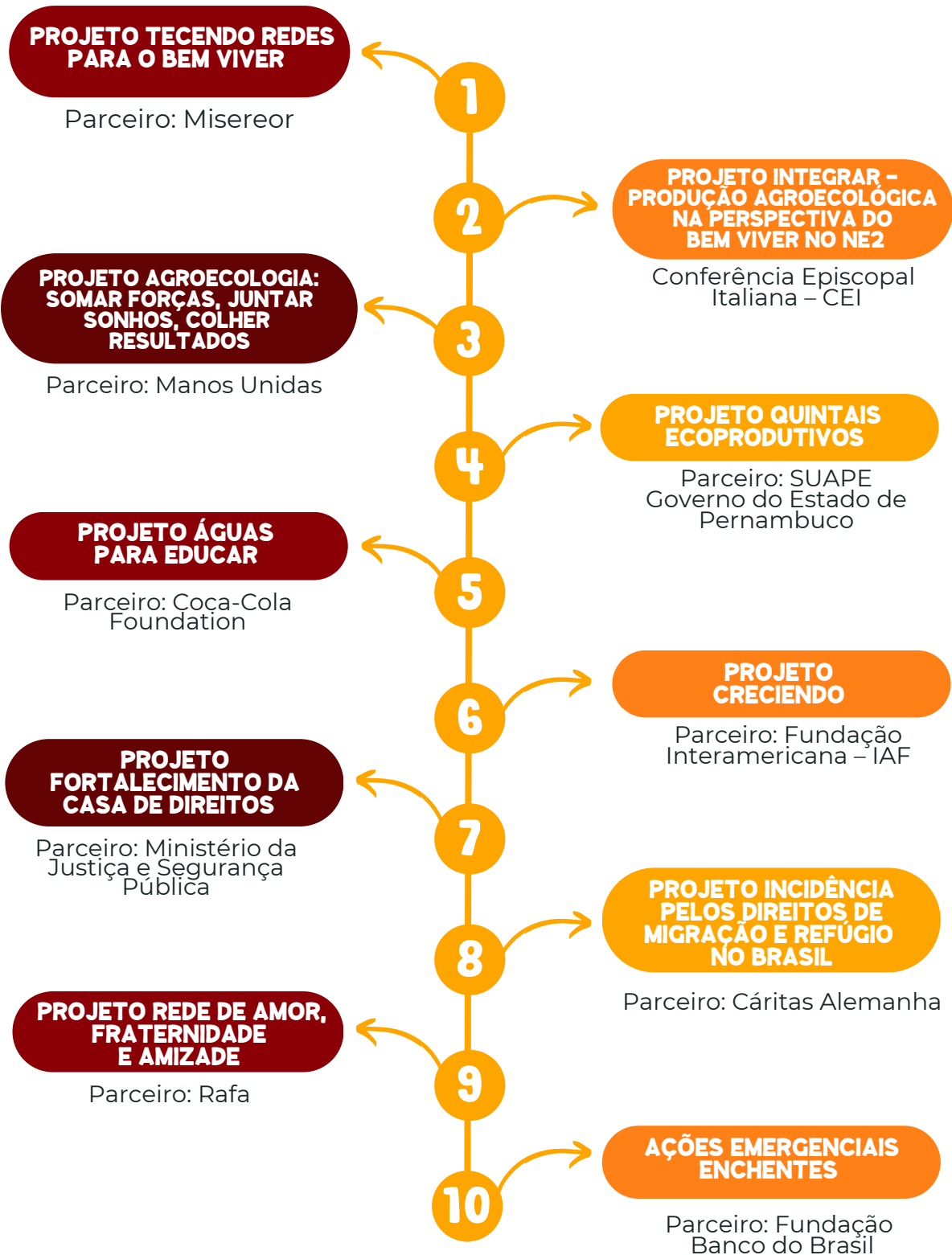

EXPEDIENTE

Arcebispo da Paraíba e Bispo Referencial da Cáritas Brasileira Regional Nordeste 2:

Dom Frei Manoel Delson Pedreira da Cruz, OFMCap

Secretária Executiva Regional

Neilda Pereira da Silva

Produção de conteúdo:

Assessoria Regional de Economia Solidária

Assessoria Regional de Migração e refúgio e Apátridas

Assessoria Regional de Convivência com os Biomas

Assessoria Regional de Sustentabilidade

Assessoria Jurídica e de Incidência Política

Assessoria Regional de Comunicação

Setor Administrativo e Financeiro

Revisão de conteúdo:

Assessoria Regional de Comunicação

Diagramação:

Rosanny Barreto

REDE DE SOLIDARIEDADE



Chave PIX

CNPJ: 33.654.419/0011-98

Cáritas Brasileira Regional Nordeste 2

ENTRE EM CONTATO



 Rua Monte Castelo, 176, Boa Vista | Recife/PE Cep: 50050-310

 (81) 3231.3435

 www.caritasne2.org.br

 @caritasregionalnordeste2

 Cáritas Brasileira Regional NE2

 caritasne2@caritas.org.br

 @CaritasbrasileiraNE2



CÁRITAS
BRASILEIRA
REGIONAL NE2